

บทที่ 2

สภาพทั่วไปและข้อมูลพื้นฐานขององค์กรปกครองส่วนท้องถิ่น

2.1 ลักษณะที่ตั้ง เทศบาลตำบลโคกตูม ได้รับการเปลี่ยนแปลงฐานะจากสุขาภิบาลตามพระราชบัญญัติเปลี่ยนแปลงฐานะจากสุขาภิบาลเป็นเทศบาล พ.ศ.2542 ตั้งอยู่ภาคกลางของประเทศไทยทางทิศตะวันออกของจังหวัดลพบุรีห่างจากตัวเมืองลพบุรีประมาณ 19 กิโลเมตรและอยู่ห่างจากกรุงเทพมหานคร ประมาณ 153 กิโลเมตร มีเนื้อที่ประมาณ 219.5 ตารางกิโลเมตร แบ่งพื้นที่การปกครองเป็น 2 ตำบล ได้แก่ ตำบลนิคมสร้างตนเอง และตำบลโคกตูม รวม 27 หมู่บ้าน 33 ชุมชน

อาณาเขตติดต่อ

เทศบาลตำบลโคกตูมมีอาณาเขตติดต่อกับองค์กรปกครองส่วนท้องถิ่นใกล้เคียง ดังนี้

- | | |
|-------------|---|
| ทิศเหนือ | ติดต่อกับ ตำบลเขาพระงาม อำเภอเมืองลพบุรี จังหวัดลพบุรี ตำบลคลองเกตุ อำเภอโคกสำโรง จังหวัดลพบุรี |
| ทิศใต้ | ติดต่อกับ ตำบลนายาว อำเภอพระพุทธบาท ตำบลบ้านกล้วย อำเภอหนองโดน จังหวัดสระบุรี ตำบลช่องสาริกา อำเภอพัฒนานิคม จังหวัดลพบุรี ตำบลกกโก อำเภอเมือง จังหวัดลพบุรี |
| ทิศตะวันออก | ติดต่อกับ ตำบลช่องสาริกา และตำบลตี่ลั้ง อำเภอพัฒนานิคม จังหวัดลพบุรี |
| ทิศตะวันตก | ติดต่อกับ ตำบลเขาสามยอด ตำบลเขาพระงาม ตำบลท่าศาลา ตำบลกกโก อำเภอเมือง จังหวัดลพบุรี |

แผนที่แสดงที่ตั้งและอาณาเขตการปกครอง

ข้อมูลประชากร

ตารางที่ 1 จำนวนประชากรตามสถิติการทะเบียนราษฎร ณ วันที่ 30 เมษายน พ.ศ. 2558
จำแนกตามเพศ

จำแนกตามเพศ	ตำบลนิคมสร้างตนเอง	ตำบลโคกตูม	รวม
ชาย	6,081	7,832	13,948
หญิง	6,001	8,034	14,080
รวม	12,082	15,866	27,948

ตารางที่ 2 จำนวนประชากรตามสถิติการทะเบียนราษฎร ณ วันที่ 30 เมษายน 2558
จำแนกตามหมู่บ้าน

หมู่	ตำบลนิคมสร้างตนเอง			จำนวน ครัวเรือน	หมู่	ตำบลโคกตูม			จำนวน ครัวเรือน
	ชาย	หญิง	รวม			ชาย	หญิง	รวม	
1	262	300	562	288	1	200	170	370	148
2	528	561	1,089	487	2	1,675	1,735	3,410	1,144
3	1,325	850	2,175	728	3	310	314	624	202
4	307	343	650	378	4	384	431	815	233
5	101	107	208	70	5	460	480	940	398
6	556	614	1,170	453	6	366	414	780	230
7	994	980	1,974	619	7	476	505	981	251
8	1,202	1,425	2,627	1485	8	445	440	885	265
9	291	290	581	176	9	317	334	651	196
10	344	358	702	211	10	371	390	761	272
11	171	173	344	138	11	516	535	1,051	324
รวม	6,081	6,001	12,082	5,033	12	259	258	517	169
					13	429	419	848	251
					14	329	348	677	194
					15	738	732	1,470	388
					16	425	460	885	270
					รวม	7,832	8,034	15,866	4,936

ตารางเปรียบเทียบจำนวนประชากรย้อนหลัง 3 ปี (จำแนกตามช่วงอายุ)

จำนวนประชากรจำแนกตามช่วงอายุ ในเขตเทศบาล ปี พ.ศ. 2556

อายุ (ปี)	ชาย	หญิง	รวม
0-2	486	438	924
3-6	674	590	1,264
7-12	1,013	913	1,926
13-20	1,655	1,489	3,144
21-60	8,310	8,525	16,835
61 ปีขึ้นไป	1,679	2,081	3,760

จำนวนประชากรจำแนกตามช่วงอายุ ในเขตเทศบาล ปี พ.ศ. 2557

อายุ (ปี)	ชาย	หญิง	รวม
0-2	471	389	860
3-6	666	600	1,266
7-12	1,047	914	1,961
13-20	1,597	1,440	3,037
21-60	8,416	8,589	17,005
61 ปีขึ้นไป	1,738	2,148	3,886

จำนวนประชากรจำแนกตามช่วงอายุ ในเขตเทศบาล ปี พ.ศ. 2558

อายุ (ปี)	ชาย	หญิง	รวม
0-2	277	257	534
3-6	417	375	792
7-12	626	563	1,189
13-20	886	797	1,683
21-60	4,625	4,805	9,430
61 ปีขึ้นไป	996	1,237	3,470

ด้านโครงสร้างพื้นฐาน

- การคมนาคม การจราจร

(1) ถนนสายหลัก ได้แก่ ทางหลวงแผ่นดินหมายเลข 3017 จากแยกพหลโยธิน – อำเภอพัฒนานิคม ทางหลวงแผ่นดินหมายเลข 3302 จากอำเภอพระพุทธบาท – ตำบลโคกตูม ทางหลวงแผ่นดินหมายเลข 3333 จากตำบลโคกตูม – ทางหลวงหมายเลข 21

(2) ถนนภายในเขตเทศบาล บริเวณตำบลโคกตูมส่วนใหญ่จะเป็นถนนคอนกรีตเสริมเหล็ก และถนนลาดยางในเขตตำบลโคกตูม แบ่งได้เป็น สาย 1 ซ้าย ถึงสาย 4 ซ้าย และถนนซอย จากถนนสายเหมืองแร่ ถึงซอย 10

(3) รถประจำทางผ่านในเขตเทศบาลจำนวน 6 สาย ได้แก่ สายลพบุรี – วังม่วง , สายสระบุรี – ลพบุรี , สายลพบุรี – เขาน้อย , สายลพบุรี – หนองถ้ำ , สายลพบุรี – ดงจำปา, สายกรุงเทพ-ลพบุรี

- การประปา

- (1) จำนวนครัวเรือนที่ใช้น้ำประปา 765 ครัวเรือน
- (2) หน่วยงานเจ้าของกิจการ คือ เทศบาลตำบลโคกตูม
- (3) น้ำประปาที่ใช้เฉลี่ย 550 ลบ.ลิตร / วัน
- (4) แหล่งน้ำดิบที่ใช้ผลิตประปา คือ น้ำบาดาล

- การไฟฟ้า

- (1) จำนวนครัวเรือนที่ใช้ไฟฟ้า 9,938 ครัวเรือน
- (2) พื้นที่ที่ได้รับบริการไฟฟ้า ร้อยละ 99.75 ของพื้นที่ทั้งหมด
- (3) ไฟฟ้าสาธารณะจำนวน 1,515 จุด ครอบคลุมถนน 80 สาย

- การสื่อสาร

- (1) จำนวนโทรศัพท์พื้นฐาน (โทรศัพท์ประจำบ้าน) ในพื้นที่ 4,225 หมายเลข
- (2) จำนวนโทรศัพท์สาธารณะในเขตพื้นที่ 32 เลขหมาย
- (3) ที่ทำการไปรษณีย์โทรเลข 1 แห่ง
- (4) ระบบเสียงตามสาย / หอกระจายข่าวในพื้นที่ ให้บริการครอบคลุมร้อยละ 75
- (5) หน่วยงานที่มีข่ายวิทยุสื่อสารในพื้นที่ 6 หน่วยงาน

ด้านเศรษฐกิจ

- โครงสร้างทางเศรษฐกิจ

รายได้เฉลี่ยของประชากรในเขตเทศบาลตำบลโคกตูมแยกเป็น รายตำบล

ตำบลโคกตูม

- แยกเป็นรายได้ครัวเรือนเฉลี่ย 283,376 บาท /ครัวเรือน/ปี
- รายจ่ายครัวเรือนเฉลี่ย 148,058 บาท/ครัวเรือน/ปี
- แยกเป็นรายได้บุคคลเฉลี่ย 84,665 บาท/ คน/ปี
- รายจ่ายบุคคลเฉลี่ย 44,236 บาท /คน/ปี

ตำบลนิคมสร้างตนเอง

- แยกเป็นรายได้ครัวเรือนเฉลี่ย 301,054 บาท/ครัวเรือน/ปี
- รายจ่ายครัวเรือนเฉลี่ย 174,470 บาท/ครัวเรือน/ปี
- แยกเป็นรายได้บุคคลเฉลี่ย 99,978 บาท/ คน /ปี
- รายจ่ายบุคคลเฉลี่ย 57,940 บาท /คน/ปี

ประชากรประกอบอาชีพคิดเป็นร้อยละแยกเป็นรายตำบล

ตำบลนิคมสร้างตนเอง

● รับจ้าง	ประมาณร้อยละ	34.52
● รับราชการ/รัฐวิสาหกิจ	ประมาณร้อยละ	8.85
● ประกอบอาชีพการเกษตร	ประมาณร้อยละ	8.01
● ประกอบอาชีพค้าขาย	ประมาณร้อยละ	5.04
● พนักงานบริษัท	ประมาณร้อยละ	5.38
● ธุรกิจส่วนตัว	ประมาณร้อยละ	3.42
● ไม่มีอาชีพ	ประมาณร้อยละ	8.89
● นักเรียน นักศึกษา	ประมาณร้อยละ	19.16
● อื่น ๆ/ไม่ระบุ	ประมาณร้อยละ	6.71

ตำบลโคกตูม

● รับจ้าง	ประมาณร้อยละ	33.37
● รับราชการ/รัฐวิสาหกิจ	ประมาณร้อยละ	2.78
● ประกอบอาชีพการเกษตร	ประมาณร้อยละ	17.24
● ประกอบอาชีพค้าขาย	ประมาณร้อยละ	5.71

- การอุตสาหกรรม

ตารางที่ 1 โรงงานอุตสาหกรรมในเขตเทศบาล

ชื่อโรงงาน	สถานที่ตั้ง	ประเภทการผลิต	จำนวนแรงงาน
บ.มินิแบอิลิคทรอนิกส์ ประเทศไทย จำกัด	หมู่ที่ 8 ต.นิคมฯ	อุปกรณ์ ,ชิ้นส่วนเครื่องใช้ไฟฟ้า	9,500
บ.เบอร์ลี ไดนาพลาส จำกัด	หมู่ที่ 3 ต.นิคมฯ	พลาสติก	540
บ.รีออคเวลีค อินดัสทรี จำกัด	หมู่ที่ 12 ต.โคกตูม	บดย่อยแร่แคลไซต์	35
บ.สุรินทร์ออมย่า เคมีคอล (ประเทศไทย)จำกัด	หมู่ที่ 5 ต.โคกตูม	บดย่อยแร่แคลไซต์	220
บ.แซนด์ แอนด์ ซอยล์ อุตสาหกรรม จำกัด	หมู่ที่ 5 ต.โคกตูม	บดย่อยแคลไซต์	
บ.คิวเอ็มอินเวนท์ จำกัด	หมู่ที่ 12 ต.โคกตูม	อุปกรณ์ ,ชิ้นส่วนเครื่องใช้ไฟฟ้า	216
บ.ควอลิตี้ มิเนอรัล จำกัด	หมู่ที่ 12 ต.โคกตูม	บดย่อยแร่แคลไซต์	52
บ.โนวาชาวด์ จำกัด	หมู่ที่ 10 ต.โคกตูม	ชิ้นส่วนอุปกรณ์อิเล็กทรอนิกส์	65
บ.เทอร์น็อก อินดัสทรี (ไทยแลนด์) จำกัด	หมู่ที่ 2 ต.โคกตูม	ผสมสี	65
บ.เค.พี.อะโกร อินดัสทรี(ลพบุรี)	หมู่ที่ 2 ต.โคกตูม	บดย่อยหิน	15
บ.บี.เค.มิเนอรัลจำกัด	หมู่ที่ 2 ต.โคกตูม	บดย่อยหิน	26
บ.ลพบุรี หล่ออย่าง	หมู่ที่ 2 ต.นิคม ฯ	โรงงานหล่ออย่างรถยนต์	10
เทียร์ประเสริฐ หจก.	หมู่ที่ 8 ต.นิคม ฯ	วัสดุก่อสร้าง	20
บ.เกรียงไกรกุล จำกัด	หมู่ที่ 3 ต.นิคม ฯ	ค้าของเก่า	30
หจก.เทียร์ประเสริฐ	หมู่ที่ 5 ต.โคกตูม	บดย่อยหิน	20
บ.ยูเนี่ยนลิงค์ จำกัด	หมู่ที่ 5 ต.โคกตูม	บดย่อยหิน	20
วังเจริญการค้า	หมู่ที่ 2 ต.โคกตูม	วัสดุก่อสร้าง	20
โคกตูมพีชผล	หมู่ที่ 3 ต.โคกตูม	รับซื้อ-ขายผลิตผลการเกษตร	15
บุญสีบการเกษตร	หมู่ที่ 5 ต.โคกตูม	รับซื้อ-ขายผลิตผลการเกษตร	15
บ.คิวมิคซ์ซัพพลาย จำกัด	หมู่ที่ 2 ต.นิคมฯ	วัสดุก่อสร้าง	15
บ.ไทยธาดากรูป จำกัด	หมู่ที่ 2 ต.นิคมฯ	ขายรถยนต์	15
รง.คอนกรีตผสมเสร็จ ลพบุรี	หมู่ที่ 8 ต.นิคมฯ	ผสมปูน	20
ช.อิมหลี่ค้าเหล็ก 1999	หมู่ที่ 2 ต.นิคมฯ	ซื้อ-ขายของเก่า	10
สหพันธ์พานิช	หมู่ที่ 8 ต.นิคมฯ	ซื้อขายสินค้ามือ 2	10
สววิศว์ บจก.	หมู่ที่ 2 ต.นิคมฯ	ขายเฟอร์นิเจอร์	15

- การท่องเที่ยว

สถานที่ท่องเที่ยว	ลักษณะแหล่งท่องเที่ยว	จำนวนนักท่องเที่ยว (คน / ปี)
อ่างซับเหล็ก	อ่างเก็บน้ำ	10,500
อ่างห้วยส้ม	อ่างเก็บน้ำ	2,500
ทุ่งทานตะวัน	เทศกาลทานตะวันบาน	7,800
วัดเขาตระกร้าทอง	ศาสนสถาน	3,200
วัดเขาเงินแล	ศาสนสถาน	4,000
วัดถ้ำพระธาตุ	ถ้ำตามธรรมชาติ	1,200
เขาแก้วชั้น	ป่าไม้ ภูเขา	1,500
สวนนก	ป่าไม้ ธรรมชาติ	1,000

- การปศุสัตว์

การปศุสัตว์ในเขตเทศบาล 1,378 ครัวเรือน

ด้านสังคม

- หมู่บ้านและชุมชน

หมู่บ้าน มีจำนวน 27 หมู่บ้าน (ชุมชน 33 ชุมชน) จำนวน 9,904 หลังคาเรือน
จำนวนประชากรในเขตเทศบาล รวม 28,028 คน

- ศาสนา

ผู้นับถือศาสนาพุทธ ร้อยละ 99 ของจำนวนประชากรทั้งหมดในเขตเทศบาล ศาสนาอิสลาม
ร้อยละ 0.05 ศาสนาคริสต์ร้อยละ 0.15 มีวัด จำนวน 31 แห่ง

- ความปลอดภัยในชีวิตและทรัพย์สิน

หน่วยงานราชการที่เกี่ยวกับความปลอดภัยในชีวิตและทรัพย์สินที่ตั้งอยู่ในเขตเทศบาลมีสถานีดำรวจ
จำนวน 2 แห่ง

แสดงข้อมูลชุมชนย่อยในเขตเทศบาล

ที่	ชุมชนย่อย	ตั้งอยู่ตำบล โคกตูม/หมู่บ้าน	ที่	ชุมชนย่อย	ตั้งอยู่ตำบล นิคมสร้างตนเอง /หมู่บ้าน
1	ชุมชนบ้านห้วยขมิ้น	หมู่ที่ 1	1	ชุมชนบ้านดงจำปา 1	หมู่ที่ 1
2	ชุมชนบ้านโคกตูม 1	หมู่ที่ 2	2	ชุมชนบ้านดงจำปา 2	หมู่ที่ 2
3	ชุมชนบ้านโคกตูม 2	หมู่ที่ 2	3	ชุมชนบ้านนิคม 1 พัฒนา	หมู่ที่ 3
4	ชุมชนบ้านโคกตูม 3	หมู่ที่ 2	4	ชุมชนบ้านท่าเตือ-คงเจริญ	หมู่ที่ 4
5	ชุมชนบ้านสามพันตา	หมู่ที่ 3	5	ชุมชนบ้านท่าเตือน้อย	หมู่ที่ 5
6	ชุมชนบ้านหนองแกเตือ	หมู่ที่ 4	6	ชุมชนบ้านนิคมหมู่ 6 สามัคคี	หมู่ที่ 6
7	ชุมชนบ้านน้ำซับ	หมู่ที่ 5	7	ชุมชนบ้านหนองขาม	หมู่ที่ 7
8	ชุมชนบ้านห้วยส้ม	หมู่ที่ 6	8	ชุมชนบ้านหนองถ้ำ	หมู่ที่ 7
9	ชุมชนบ้านห้วยจันทร์	หมู่ที่ 7	9	ชุมชนบ้านหมู่ 8 สามัคคี	หมู่ที่ 8
10	ชุมชนบ้านห้วยบงสามัคคี	หมู่ที่ 8	10	ชุมชนบ้านพล รพศ.1	หมู่ที่ 8
11	ชุมชนบ้านหนองหอย	หมู่ที่ 9	11	ชุมชนบ้าน มทบ.13	หมู่ที่ 8
12	ชุมชนบ้านศิรีวงค์	หมู่ที่ 10	12	ชุมชนบ้านนิคม 3	หมู่ที่ 9
13	ชุมชนบ้านหนองแฝกเหลื่อม	หมู่ที่ 11	13	ชุมชนบ้านซับเสื่อแมบสามัคคี	หมู่ที่ 10
14	ชุมชนบ้านศูนย์หนึ่งพัฒนา	หมู่ที่ 12	14	ชุมชนรักโคกสะอาด	หมู่ที่ 11
15	ชุมชนบ้านขอย 5	หมู่ที่ 13	15	ชุมชนโรงงาน กสย.	หมู่ที่ 3
16	ชุมชนบ้านห้วยเสารพัฒนา	หมู่ที่ 14			
17	ชุมชนบ้านสระวัง	หมู่ที่ 15			
18	ชุมชนบ้านร่วมใจหมู่ 16	หมู่ที่ 16			

แสดงข้อมูลวัดและสำนักสงฆ์ในเขตเทศบาล

ชื่อวัด/สำนักสงฆ์	ที่ตั้ง
วัดศรีธรรมโศภณ	ตำบลนิคมสร้างตนเอง
วัดใหม่จำปาทอง	ตำบลนิคมสร้างตนเอง
วัดถ้ำคูหาสวรรค์	ตำบลนิคมสร้างตนเอง
วัดท่าเดื่ออุทุมพร	ตำบลนิคมสร้างตนเอง
วัดนิคมสามัคคีชัย (บ่อ 6)	ตำบลนิคมสร้างตนเอง
วัดเวฬุวัน (เขาจีนแล)	ตำบลนิคมสร้างตนเอง
วัดเจริญธรรม (ถ้ำภูตอง)	ตำบลนิคมสร้างตนเอง
วัดไตรศรีวัน (เขาภูตอง)	ตำบลนิคมสร้างตนเอง
วัดหนองถ้ำ	ตำบลนิคมสร้างตนเอง
วัดหนองขาม	ตำบลนิคมสร้างตนเอง
วัดสุวรรณปิฎกเขาคะกร้าทอง	ตำบลนิคมสร้างตนเอง
วัดป่าจุฬามณี	ตำบลนิคมสร้างตนเอง
วัดวังน้ำดำ	ตำบลนิคมสร้างตนเอง
สำนักสงฆ์เขาหงษ์	ตำบลนิคมสร้างตนเอง
สำนักสงฆ์สุวรรณหงษ์	ตำบลนิคมสร้างตนเอง
วัดห้วยขมิ้น	ตำบลโคกตูม
วัดถ้ำเต่า	ตำบลโคกตูม
วัดสายโท	ตำบลโคกตูม
วัดน้ำซับ	ตำบลโคกตูม
วัดสายตรี	ตำบลโคกตูม
วัดสามัคคีพัฒนาราม	ตำบลโคกตูม
วัดศรีรัตนवास	ตำบลโคกตูม
วัดวงษ์เพชร	ตำบลโคกตูม
วัดราษฎร์ศรัทธาธรรม	ตำบลโคกตูม
วัดศรีจำปาธรรมาราม	ตำบลโคกตูม
วัดเสมาทอง	ตำบลโคกตูม
วัดศรีวังค์	ตำบลโคกตูม
วัดหนองฝือ	ตำบลโคกตูม
วัดพระภูมาราม	ตำบลโคกตูม
วัดปราสาทนิมิต	ตำบลโคกตูม
วัดโคกตูม	ตำบลโคกตูม

การศึกษา

ตารางที่ จำนวนสถานศึกษา จำนวนนักเรียนสังกัดต่าง ๆ ในเขตเทศบาล

สังกัด	ท้องถิ่น	เขตพื้นที่การศึกษา ลพบุรี เขต 1	กรมอาชีวศึกษา	รวม
ศูนย์เด็กเล็ก				
1) จำนวนโรงเรียน	8	-	-	8
2) จำนวนนักเรียน	205	-	-	205
3) จำนวนครู อาจารย์	12	-	-	12
ระดับก่อนประถมศึกษา				
1) จำนวนโรงเรียน	1	11	-	12
3) จำนวนนักเรียน	409	394	-	803
4) จำนวนครู อาจารย์	19	130	-	149
ระดับประถมศึกษา				
1) จำนวนโรงเรียน	1	11	-	12
2) จำนวนนักเรียน	296	1,149	-	1,445
3) จำนวนครู อาจารย์	19	130	-	149
ระดับมัธยมศึกษา				
1) จำนวนโรงเรียน	-	1	-	1
2) จำนวนนักเรียน	-	419	-	419
3) จำนวนครู อาจารย์	-	27	-	27

การศึกษาคนตาบอดฯ จำนวนนักเรียนระดับประถมศึกษา 99 คน จำนวนครู 40 คน

โรงเรียนขยายโอกาส มีจำนวน 2 แห่ง จำนวนนักเรียนระดับมัธยมศึกษาตอนต้น 192 คน

แสดงข้อมูลสถานศึกษาในเขตเทศบาล

ลำดับ	ชื่อโรงเรียน	ระดับที่จัดการศึกษา	สังกัด
1	โรงเรียนโคกตูมวิทยา	มัธยมศึกษาปีที่ 6	กระทรวงศึกษาธิการ
2	โรงเรียนบ้านโคกตูม	ประถมศึกษาปีที่ 6	กระทรวงศึกษาธิการ
3	โรงเรียนบ้านห้วยส้ม	ประถมศึกษาปีที่ 6	กระทรวงศึกษาธิการ
4	โรงเรียนซอยพิเศษ สาย 4 ซ้าย	ประถมศึกษาปีที่ 6	กระทรวงศึกษาธิการ
5	โรงเรียนซอย 5 สาย 2 ซ้าย	ประถมศึกษาปีที่ 6	กระทรวงศึกษาธิการ
6	โรงเรียนซอย 7 สาย 4 ซ้าย	ประถมศึกษาปีที่ 6	กระทรวงศึกษาธิการ
7	โรงเรียนซอย 3 สาย 4 ซ้าย (ขยายโอกาส)	มัธยมศึกษาปีที่ 3	กระทรวงศึกษาธิการ
8	โรงเรียนเทศบาล 1 ซอย 6	ประถมศึกษาปีที่ 6	เทศบาลตำบลโคกตูม
9	โรงเรียนวัดใหม่จำปาทอง	ประถมศึกษาปีที่ 6	กระทรวงศึกษาธิการ
10	โรงเรียนพิบูลสงครามที่ 1 (ขยายโอกาส)	มัธยมศึกษาปีที่ 3	กระทรวงศึกษาธิการ
11	โรงเรียนวัดนิคมสามัคคีชัย	ประถมศึกษาปีที่ 6	กระทรวงศึกษาธิการ
12	โรงเรียนบ้านหนองถ้ำ	ประถมศึกษาปีที่ 6	กระทรวงศึกษาธิการ
13	โรงเรียนวัดชัยเสื่อแมบ	ประถมศึกษาปีที่ 6	กระทรวงศึกษาธิการ
14	โรงเรียนคนตาบอดและตาบอดพิการซ้ำซ้อน	คนตาบอด ฯ	มูลนิธิ

แสดงข้อมูลสถานพยาบาลในเขตเทศบาล

ลำดับ	ชื่อสถานอนามัย	รายละเอียดการให้บริการ	สังกัด
1	สอ. ตำบลโคกตูม	รักษาพยาบาลทั่วไป, ป้องกันโรค, ส่งเสริมสุขภาพ	กระทรวงสาธารณสุข
2	สอ. วีรธรรมสุนทร	รักษาพยาบาลทั่วไป, ป้องกันโรค, ส่งเสริมสุขภาพ	กระทรวงสาธารณสุข
3	สอ. บ้านห้วยจันทร์	รักษาพยาบาลทั่วไป, ป้องกันโรค, ส่งเสริมสุขภาพ	กระทรวงสาธารณสุข
4	สอ. ตำบลนิคมสร้างตนเอง	รักษาพยาบาลทั่วไป, ป้องกันโรค, ส่งเสริมสุขภาพ	กระทรวงสาธารณสุข

การกีฬาและนันทนาการ

1) สนามกีฬาเอนกประสงค์	จำนวน 23 แห่ง
2) สนามฟุตบอล	จำนวน 9 แห่ง
3) สนามบาสเกตบอล	จำนวน 5 แห่ง
4) สวนสาธารณะ	จำนวน 1 แห่ง
5) สนามเด็กเล่น	จำนวน 1 แห่ง

การสาธารณสุข

1) สถานีอนามัย	จำนวน 4 แห่ง
2) คลินิกเอกชน	จำนวน 5 แห่ง
3) บุคลากรทางการแพทย์	
- เจ้าหน้าที่สาธารณสุข	จำนวน 16 คน
- ทันตภิบาล	จำนวน 2 คน
- อสม.	จำนวน 389 คน
4) ผู้เข้ารับการรักษาในสถานีอนามัยและศูนย์บริการสาธารณสุข	
สาเหตุการเจ็บป่วยที่เข้ารับการรักษา 3 อันดับแรก	
ก. คออักเสบ	
ข. อุบัติเหตุ	
ค. โรคความดันและเบาหวาน	

ด้านการสงเคราะห์ข้อมูลผู้สูงอายุ ผู้พิการ และผู้ป่วยเอดส์

จำนวนผู้พิการหรือทุพพลภาพทั้งหมด 410 คน
จำนวนผู้พิการหรือทุพพลภาพที่ขึ้นทะเบียนใหม่ จำนวน 48 คน
รวมจำนวนคนพิการ 458 คน
จำนวนผู้ป่วยเอดส์ 15 คน
รวมผู้ป่วยเอดส์ จำนวน 15 คน
จำนวนคนชราที่ขึ้นบัญชีผู้รับเบี้ยยังชีพ จำนวน 3,120 คน
จำนวนคนชราที่ขึ้นทะเบียนใหม่ จำนวน 274 คน
รวมผู้สูงอายุ จำนวน 3,394 คน

การป้องกันและบรรเทาสาธารณภัย

- 1) สถิติเพลิงไหม้ในรอบปี (1 ม.ค. – 31 ธ.ค. 2556) และ 1 มกราคม – 30 มิถุนายน 2557
ไฟไหม้บ้าน 8 ครั้ง ไฟไหม้หญ้า 29 ครั้ง วาตภัย 7 ครั้ง รวมทั้งสิ้น 44 ครั้ง
- 2) รถยนต์ดับเพลิง จำนวน 1 คัน
2.1 จุน้ำได้ 3,000 ลบ.ม. ได้รับบริจาคจากสำนักเลขาธิการป้องกันภัยฝ่ายพลเรือน กรมการปกครอง
กระทรวงมหาดไทย เมื่อ พ.ศ. 2537
- 3) รถบรรทุกน้ำ จำนวน 3 คัน
3.1 จุน้ำได้ 12,000 ลบ.ม. ซื้อเมื่อ พ.ศ. 2536 ราคา 1,694,880 บาท
3.2 จุน้ำได้ 10,000 ลบ.ม. ซื้อเมื่อ พ.ศ. 2548 ราคา 5,816,160 บาท
3.3 จุน้ำได้ 12,000 ลบ.ม. ซื้อเมื่อ พ.ศ. 2551 ราคา 3,500,000 บาท
- 4) พนักงานดับเพลิง จำนวน 12 คน (พนักงานขับรถดับเพลิง 4 คน)
- 5) การฝึกซ้อมบรรเทาสาธารณภัย ปีที่ผ่านมา จำนวน 1 ครั้ง
- 6) รถยนต์ตรวจการณ์ จำนวน 1 คัน

สิ่งแวดล้อมและทรัพยากรธรรมชาติ

สภาพภูมิประเทศพื้นที่เทศบาลตำบลโคกตูมอันประกอบด้วยตำบลโคกตูมและตำบลนิคมสร้างตนเอง ส่วนใหญ่เป็นพื้นที่ราบลาดเอียงต่อเนื่องมาจากแนวภูเขาทางทิศตะวันตก ได้แก่ เขาจิ้นแล เขาพระพุท และ เขาวง ลาดเอียงจากทิศตะวันตกมาด้านตะวันออกมีความชันไม่มากนัก สภาพของดินเป็นดินร่วนปนทราย ที่ไม่เก็บกักน้ำได้ในช่วงฤดูแล้ง มีแหล่งน้ำผิวดินที่สำคัญ 2 แห่ง คือ อ่างเก็บน้ำห้วยซับเหล็ก ขนาดความจุ 9,046,080 ลูกบาศก์เมตร และอ่างเก็บน้ำห้วยส้ม ขนาดความจุ 12,500,000 ลูกบาศก์เมตร ปัจจุบันมีการใช้ประโยชน์จากแหล่งน้ำทั้งสองแห่งเพื่อการเกษตรกรรมเป็นหลัก

สภาพภูมิอากาศอยู่ภายใต้อิทธิพลของลมมรสุมตะวันตกเฉียงใต้และลมมรสุมตะวันออกเฉียงเหนือ ลักษณะภูมิอากาศในรอบปี ตรวจวัดโดยสถานีตรวจอากาศจังหวัดลพบุรี สามารถจำแนกได้ ดังนี้

(ก) อุณหภูมิเฉลี่ยประมาณ 28.37 องศาเซลเซียส อุณหภูมิสูงสุดเฉลี่ยประมาณ 38.7 องศาเซลเซียส ในเดือนเมษายน อุณหภูมิต่ำสุดเฉลี่ย 13.4 องศาเซลเซียส

(ข) ความชื้นสัมพัทธ์ตลอดปีมีค่าเฉลี่ยร้อยละ 74 ความชื้นสัมพัทธ์มีค่าสูงสุดในเดือนพฤษภาคม ถึงตุลาคม ซึ่งเป็นช่วงลมมรสุมตะวันตกเฉียงใต้ ค่าเฉลี่ยรายเดือนอยู่ระหว่างร้อยละ 77.82 และในช่วงมรสุม ตะวันออกเฉียงเหนือเดือนพฤศจิกายนถึงมกราคมความชื้นสัมพัทธ์ลดลงมากมีค่าเฉลี่ยอยู่ในช่วง ร้อยละ 57 – 69

(ค) ปริมาณน้ำฝนเฉลี่ยรายปี 1,208.3 มิลลิเมตร เดือนที่มีฝนตกมากที่สุดของปีคือเดือนกันยายน

- แหล่งน้ำ

1) อ่างเก็บน้ำ จำนวน 2 แห่ง ได้แก่

- อ่างเก็บน้ำห้วยซับเหล็ก คิดเป็นพื้นที่เก็บกักน้ำประมาณ 9,046,080 ลบ.ม.
- อ่างเก็บน้ำห้วยส้ม คิดเป็นพื้นที่เก็บกักน้ำประมาณ 12,500,000 ลบ.ม.

2) ลำห้วย จำนวน 13 แห่ง ได้แก่ ห้วยซับเหล็ก ห้วยบง ห้วยจัน ห้วยขมิ้น ห้วยส้ม ห้วยน้ำซับ ห้วยกระแทก ห้วยวังน้ำดำ ห้วยชอย 1 ห้วยขาด ห้วยชอย 4-5 ห้วยคล้อและห้วยหนองถ้ำ

- การระบายน้ำ

พื้นที่น้ำท่วมถึง คิดเป็นร้อยละ 5 ของพื้นที่ทั้งหมด ระยะเวลาเฉลี่ยที่น้ำท่วมขังนานที่สุด 5 วัน ประมาณช่วงเดือน พฤษภาคม – มิถุนายน

- ขยะ

1) ปริมาณขยะ 20 ตัน / วัน

2) รถยนต์ที่ใช้จัดเก็บขยะ รวม 3 คัน แยกเป็น

ก. รถยนต์คันที่ 1 รถเก็บขนขยะแบบอัดท้าย ขนาดความจุ 10 ลบ. หลา ซื้อเมื่อ พ.ศ. 2548

ข. รถยนต์คันที่ 2 รถเก็บขยะมูลฝอยแบบอัดท้าย ขนาดความจุ 10 ลบ. หลา ซื้อเมื่อ 2549

ค. รถยนต์คันที่ 3 รถเก็บขยะมูลฝอยแบบอัดท้าย ขนาดความจุ 10 ลบ. หลา ซื้อเมื่อ 2550

ง. รถตักหน้าขุดหลัง จำนวน 1 คัน จัดซื้อเมื่อ 2556

3) ขยะที่เก็บขนได้ จำนวน 20 ลบ. ม. / วัน

4) ขยะที่กำจัดได้ จำนวน 20 ลบ. ม. / วัน

กำจัดขยะโดยวิธี : จำกอกขนฝังกลบอย่างถูกสุขหลักสุขาภิบาล 3 เดือน / ครั้ง

5) ที่ดินสำหรับกำจัดขยะที่กำลังใช้ปัจจุบันมี จำนวน 6 ไร่ 1 งาน 21 ตารางวา ตั้งอยู่ที่

หมู่ที่ 11 ตำบลโคกตูม

- ห่างจากเขตท้องถิ่นเป็นระยะทาง 2 กม.

- ที่ดินสำหรับกำจัดขยะที่ใช้แล้ว จำนวน 3 ไร่

- เหลือที่ดินกำจัดขยะได้อีก จำนวน 3 ไร่ 1 งาน 21 ตารางวา

- คาดว่าจะสามารถกำจัดขยะได้อีก 6 ปี

6) สภาพการเป็นเจ้าของที่ดินสำหรับกำจัดขยะ ที่ดินของนิคมสร้างตนเอง

ข้อมูลเกี่ยวกับศักยภาพของท้องถิ่น

- โครงสร้างและอัตรากำลังในการบริหารงานขององค์กรปกครองส่วนท้องถิ่น เทศบาลตำบลโคกตูม เป็นหน่วยการบริหารราชการส่วนท้องถิ่นรูปแบบเทศบาลซึ่งมีการจัดโครงสร้างการบริหาร ดังนี้

โครงสร้างการบริหารงานของเทศบาลตำบลโคกตูม

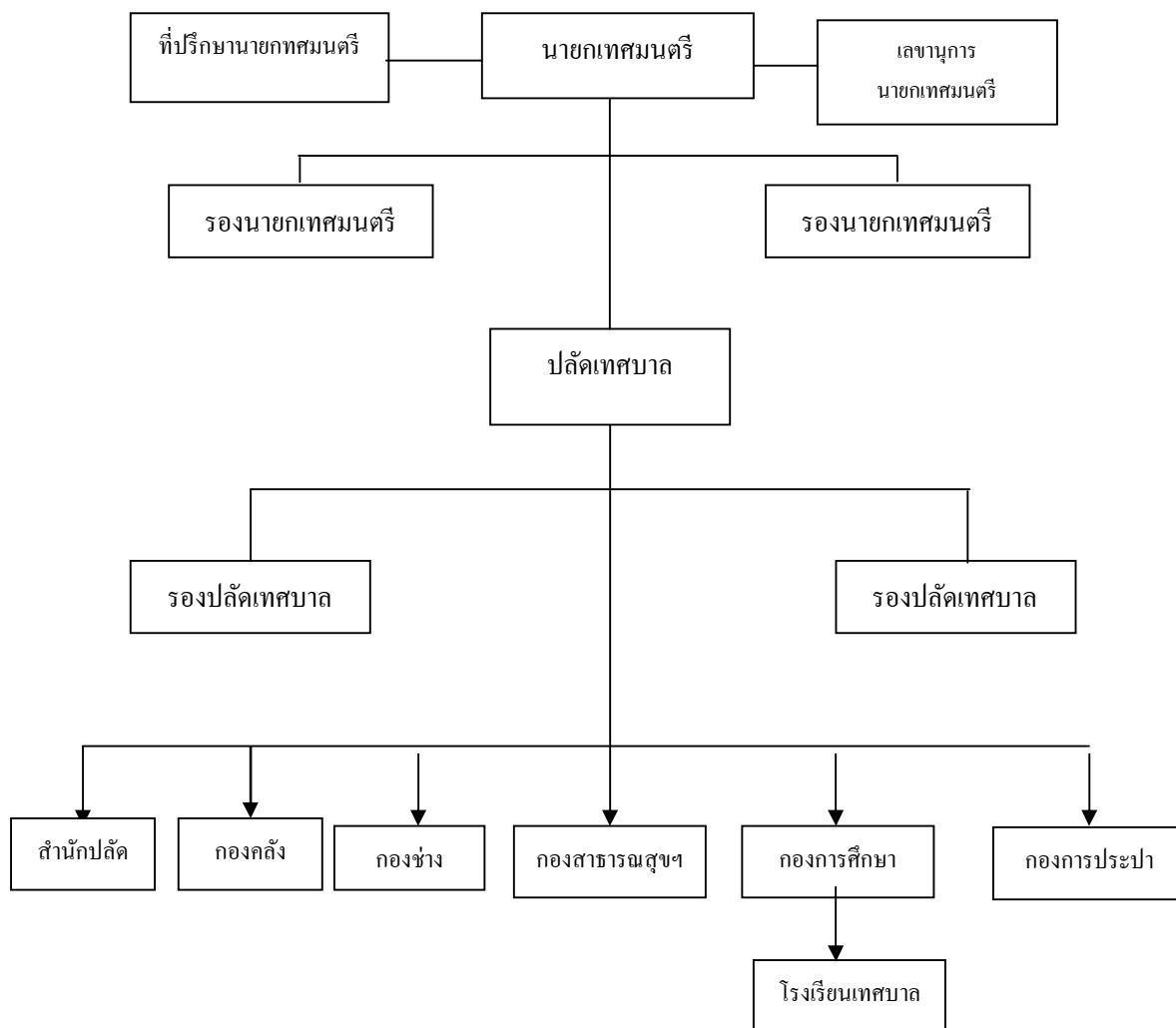

บุคลากรท้องถิ่น

- | | |
|-------------------|-------------|
| - สมาชิกสภาเทศบาล | จำนวน 8 คน |
| - ข้าราชการประจำ | จำนวน 58 คน |
| - ลูกจ้างประจำ | จำนวน 3 คน |
| - ลูกจ้างชั่วคราว | จำนวน 91 คน |

เครื่องมือและอุปกรณ์สำหรับปฏิบัติงาน

1. รถยนต์บรรทุกทุกขยะ	จำนวน 3 คัน
2. รถบรรทุกน้ำอเนกประสงค์	จำนวน 3 คัน
3. รถดับเพลิง	จำนวน 1 คัน
4. รถยนต์ตู้	จำนวน 3 คัน
5. รถบรรทุกติดเคนไฮโดรริคพร้อมกระเช้า	จำนวน 1 คัน
6. รถตัดหญ้าชุดหลัง	จำนวน 1 คัน
7. รถกระบะ	จำนวน 8 คัน
8. รถแก้ง	จำนวน 1 คัน
9. ระบบงานทะเบียนราษฎร	จำนวน 1 ชุด
10. ระบบ GIS และเครื่องหาพิกัดดาวเทียม	จำนวน 2 ชุด
11. เวทีการแสดง	จำนวน 2 ชุด
12. ระบบ LAN	จำนวน 1 ชุด
13. เครื่องคอมพิวเตอร์พร้อมอุปกรณ์ครบชุด	จำนวน 268 ชุด
14. เครื่องสแกน	จำนวน 2 เครื่อง
15. อาคารสำนักงาน	จำนวน 1 หลัง
16. อาคารอเนกประสงค์	จำนวน 2 หลัง
17. ระบบ INTERNET ตำบล	จำนวน 1 ชุด
18. ระบบโทรศัพท์อัตโนมัติระบบตู้สาขา	จำนวน 1 ชุด
19. เครื่องสูบน้ำและซบเมิร์ส	จำนวน 24 ชุด
20. อาคารพัสดุ	จำนวน 1 หลัง
21. เครื่องโทรสาร	จำนวน 2 เครื่อง
22. เครื่องโทรสำเนา	จำนวน 1 เครื่อง

- การคลังท้องถิ่น

- การบริหารรายรับในงบประมาณที่ผ่านมา เปรียบเทียบย้อนหลัง 3 ปี
- การบริหารรายจ่ายในงบประมาณที่ผ่านมา เปรียบเทียบย้อนหลัง 3 ปี

รายการ	พ.ศ. 2555 (บาท)	พ.ศ. 2556 (บาท)	พ.ศ. 2557 (บาท)
รายรับ	122,264,578.75	137,104,152.20	178,005,995.99
รายจ่าย	51,132,335.42	87,058,767.64	84,006,268.44
รายรับ>รายจ่าย	71,132,243.33	50,045,384.56	93,999,727.95

การดำเนินการกิจการพาณิชย์ของเทศบาล

รายการ	พ.ศ.2555 (บาท)	พ.ศ.2556 (บาท)	พ.ศ. 2557 (บาท)
รายรับ	757,249.17	1,018,523.75	1,128,194.03
รายจ่าย	922,578.36	956,954.40	858,330.12
รายรับ>รายจ่าย	-165,329.19	615,69.35	269,863.91

จุดยืนทางยุทธศาสตร์ (positioning) ของเทศบาลตำบลโคกตูม

การกำหนดตำแหน่งจุดยืนทางยุทธศาสตร์ (Positioning) ของเทศบาลตำบลโคกตูมกำหนดตามหนังสือกระทรวงมหาดไทย ด่วนที่สุด ที่ มท 0810.2/ว5830 ลงวันที่ 22 พฤศจิกายน 2556 เรื่อง แนวทางและหลักเกณฑ์การจัดทำและประสานแผนพัฒนาสามปี (พ.ศ. 2558-2560) ขององค์กรปกครองส่วนท้องถิ่น ได้มีการกำหนดตำแหน่งจุดยืนทางยุทธศาสตร์ (Positioning) ของกลุ่มจังหวัดภาคกลางตอนบน ประกอบด้วย การรักษาความมั่นคงทางอาหารโดยดูแลรักษาฐานทรัพยากรการเกษตรที่สำคัญ การสร้างมูลค่าเพิ่มผลิตภัณฑ์หลักในพื้นที่ ส่งเสริมการใช้วัสดุเหลือใช้ทางการเกษตรและอุตสาหกรรม พัฒนาการผลิตอาหารส่งออกประเภทธัญพืช พืชไร่ ปศุสัตว์ พัฒนาแหล่งท่องเที่ยวเชิงอนุรักษ์และผลิตภัณฑ์จากภูมิปัญญาท้องถิ่น พัฒนาเส้นทางขนส่ง และการแก้ปัญหาหน้าท่วม